朝鮮日報
朝刊
本紙夕朝刊十二面
京城府太平通一丁目六一 株式會社 朝鮮日報社

社說

全朝鮮儒林大會

一

十六日 府民館에서 各府郡島의 儒林代表 一百三十餘名이 集合하여 全朝鮮儒林大會를 열고 朝鮮儒道聯合會를 組織한後 宣言을 發表하엿스니 그宣言은 (一)經學院을 中心으로 하여 全鮮儒林의 聯絡統一 잇는 團體를 組織하여 皇道精神에 基하여 儒道의 振興을 圖할 事를 期함 (二)國民精神總動員의 趣旨에 從하여 널리 忠孝道義의 信念을 涵養하여서 皇國臣民으로서의 團結을 굿게할 事를 期함 (三)東亞新秩序建設의 國是에 則하여 東洋文化의 眞髓를 闡明하여서 日滿支永久平和를 爲하여 精神的 聯繫를 할 事를 期함等의 三項으로 되엇다。이 宣言의 要旨로 미루어 알 바와 가치 지금 全朝鮮的 儒林은 東洋文化의 眞髓를 闡明하여서 日滿支永久平和를 爲한 精神的 聯繫와 忠孝道義의 信念을 涵養하여서 皇國臣民으로서의 鞏固한 團結을 도모코자 장차 全朝鮮儒林의 聯絡統一잇는 團體를 組織하려 하는 것으로 現下時局에 適應한 그들의 이와 가튼 計畫은 官民 어느 方面에서나 다함께 歡迎되는 同時에 年來宿題로만 나려오던 全朝鮮儒林의 大同團結이 반드시 實現되리라고 企待되는바 決코 약지 안타。

二

仁義와 忠孝로써 根本을 삼고 또 忠孝를 爲하여는 殺身도 辭讓치 안는 儒家의 道는 오늘날 잇서서도 우리들이 崇敬할바임에 틀림이 업스나 朝鮮의 儒林들은 從來로부터 儀禮를 講하고 經文을 論하기에 汲汲하여 根本되는 道를 잃는 傾向이 만흔데다가 近來에는 쓸데업는 옛것을 執着하기에 지나치어 必需의 새것도 排斥하기에 終始되는 弊端조차 드물지 안흠으로써 世間에서는 儒林이라면 大槪 義冠博帶의 頑固한 徒黨으로 돌리어 버리는 것이 事實이다。勿論 時勢의 變遷을 딸아서 儒林들도 만히 그 固陋性을 버리엇슬 것이요 또 現下의 緊迫된 時局에 조차 精神的으로 緊張함을 免치 못하엿슬것임으로써 前日의 조치 못한 因習과 부지런은 弊端을 矯正한것은 이제 今番의 會合으로 써도 證明되는바이겟지마는 이번會合을 契機로 더한層 短處를 고치고 長處를 발히어써 멋처럼 組織되는 全朝鮮的 統一團體를 通하여 自己네가 宣言한바의 重大한 使命을 遂行키에 努力치 안해서는 도리어 儒林에 對한 世間의 信用만을 漸漸 더 失墜시키지 아할까 念慮한다。

三

勿論 儒林이란 過去社會의 한 殘存的 形態라고는 하되 한번 그形態를 改革하는날 各宗敎와 가튼 敎化團體로서 그 存在의 士氣를 再建키 可能하고 또 그러케 再建되는때 그 歷史로 보나 根據로보나 各宗敎의 勢力으로서 比肩을 許치 못할點이 업지 아할뿐이 아니라 오늘날에 잇서서도 그 潛在한 勢力을 決코 우습게 보아 버릴것이 아니다。이러한 여러 가지로 미루어보아서 各地方의 儒林代表를 會合시킨 것이요 또 한거름 내키어서 그들의 全朝鮮統一團體의 組織을 完遂시킨것은 當局者의 賢明한 態度라고 하거니와 今後 그들의 指導를 게을리하지 말아서 되도록 有始有終의 美를 거두게하여 주기를 바라서 마지안는바이다。

內外地를 一貫統制
戰時食糧政策樹立
酒井新農相、抱負披瀝
記者團會見

【東京電話同盟】酒井新農相은 十六日 午後四時半 農相官邸에서 記者團과 會見하고 左와如히 食糧政策確立이 緊切하다고 强調하여 抱負를 披瀝하엿다 (寫眞은 酒井新農相)

現下非常時局下에 農林水産의 重要性은 國家의 大局的見地에서 特히 顯著하게되어온 此際所期의 政策을 圓滑適正히 遂行하여가기爲하여는 農林水産業의 社會的 經濟的 意義에對한 認識을 明確하게 하는것이 반드시 必要하다 農林水産業에 關하여 여러가지로 論議가잇는데 今日이點을 特히重視하지안흐면 안된다 食糧政策은 刻下의 重要問題인데 이問題는 內地는勿論 內外地의事情뿐만 아니라 滿洲支那에서의 經濟事情도 充分히 考慮하여 速히適當한 對策을 樹立實施할 必要가 잇다고생각한다 米穀配給事情의 調整은 重要且緊急을 要하는問題이므로 早急히 事務當局의 事情을들은後 適當한 施策을하지안흐면 안되겟는데 目下는 全然白紙同樣이라할수밧게업다 肥料及資材의 配給調整問題에 對하여도 農林水産物增産計畫의 整備에 重大한關聯이잇고 特히 商工·農林對立의 焦點이기도하므로 伍堂商相과도 잘相議하여 大乘的見地에서 雙方事務當局의 協調를 求하여 適正한 需給方策을 樹立할 수잇도록 全力을 傾注하려고한다 農業團體統制에 對하여는 벌써 詳細하게 決定이되어잇스므로 企畫委員會의 農業團體統制計畫會를 近近 開催하여 意見을 參酌하여 具體的方法을 決定한後 實現을 期할생각이다

內外地를 一貫한 戰時食糧政策의 確立은 長期戰遂行上 喫緊한急務이므로 十五日도 首相과 會見하엿슬때에 食糧政策의 重要性을 强調하여 諒解를어덧스므로 速히 國策으로서 食糧政策을 樹立하려고생각한다

外省情報部長更迭
須磨參事官을任命

【東京電話同盟】外務省情報部長更迭은 十六日閣議에서 決定되어 十八日左와如히 發令될터이다

外務省情報部長 河相達夫
任特命全權公使(二等) 命歐米出張
大使館參事官 須磨彌吉郎
任外務省情報部長(二等)

海相參內

【東京電話同盟】吉田海相은 十六日午後一時四十分 宮中에參內 天皇陛下께拜謁하고 所管事項에對하여 奏上 御下問에奉答하고 同三時二十分 御前을 退下하엿다

農相을支持
農村各團體聲明乎

【東京電話同盟】農山漁村各團體의 專任農相設置運動이 마치내奏效하여 專任農相에 酒井帝農會長이 就任하게 되엇스므로 農村側은 酒井農相을 通하여 焦眉의急을 要하는 戰時食糧政策 確立을 爲始하여 肥料 其他農村水産用資材의 確保等 當面의急速한 確立을 要望하는同時에 이實行에 協力하려는 意向을가지고잇는데 이미酒井農相은就任에 當하여 阿部首相에게 戰時農林政策의 確立 農村問題의 重大性에對하여 意見을開陳하고 農林政策에 關한 政府의方針을質問한데對하여 首相도이를 諒解하엿스므로 今後政府의 所謂農村輕視의 傾向是正과 酒井農相의方向에 期待하고잇다 그리고 今後酒井農相이 農林政策을 確立遂行함에는 內的條件과外的條件의相關性에立脚하여 食糧問題肥料問題 其他解決에는 相當困難한情勢에 逢着할 것으로豫想된다 그리고 商工農林兩省의 對立摩擦調整問題가 큰것은 根本的問題이므로 이를解決하는 것은 至難한同時에 新農相에 依하여 農村側의主張이 明確히 全面的으로代表하게되면 一層그對立紛糾가豫想되는데 이點에서 酒井農相의政治的手腕에 對한 期待와 危懼가 同時에 存在하게되는 것이다 그리고 農村側이 酒井農相에 對하여 이複雜困難한 事情을 無視하고 어디까지던지 農村의 事情을考慮하여 農村의特殊性만을 强調하는 境遇에는 農相을苦境에陷入시키게되므로 이를考慮하여 有馬産組會長 石黑中金理事長 千石全國聯會長의 三首腦는 十五日 酒井伯과의會見時에 農村團體가 一致하여 酒井農政의遂行에 協力하게다고 말하여 酒井農相支持의 態度를 明確히하엿다 그리고 協議의結果 一兩日中에 帝農會, 產組, 農山漁村經濟更生委員會는 酒井農相의全面的 支持協力의 聲明書를 發表하는同時에 農村側가는 農林政策確立이 困難한事情에비추어 農相의主張이 全面的으로 容認되지안는때에도 大局的見地에서 이를참고 酒井農政을通한 戰時農林政策의 完遂에 一致協力한다는 主張을 發하게될 것은 注目할만하다

獨潛艦에被擊
英主力艦又復損傷

【伯林十六日發同盟】獨軍司令部는 十六日午前 英國海軍主力艦 로이알옥크號를 擊沈한 同一潛水艦이 十六日다시 英國主力艦 리파르스號(三萬二千噸)에 魚雷를 命中시켜 이에致命的損害를주엇다고 發表하엿다

蘇芬會談決裂?

【이스탄불十五日發同盟】在莫斯科 旬동안 蘇土兩國會談이 突然難關에逢着 兩國의國交는 依然緊迫을 傳하게된바 土耳其當局側에서는 右事情에因하여 如左히 發表하고잇다 蘇聯政府는

一、波蘭分割의承認
一、蘇獨兩國의 指導下에 빨칸中立블럭의結成
一、蘇聯及勃牙利의 利益에서 羅馬尼亞를 事實上分割할것

第三項을 土耳其政府에 要求하여왓스나 土耳其政府는 이를拒絶한때문에 會談은 마침내決裂을 豫想케되엿다 一方 土耳其軍當局은 勃牙利가 十月二十日 約四十五萬의 豫備兵을 召集키로되엇스므로 同國의 軍事的動向을 注視하고잇스며 勃牙利參軍首腦 보이데프大佐가 最近莫斯科를訪問歸來한것은 蘇聯軍當局과 協議키爲함이라고보이어 그行動을 相當히 重視하고잇는 模樣이다

獨、西部戰線增强

【巴里十六日發同盟】佛軍司令部는 十六日午前 前夜의 獨佛戰況에 對하여 모젤 자르兩河의中間地區의 敵戰線은 자못活況을呈하엿다고 發表하엿는데 巴里軍事消息通은 이에關하여 獨逸의今後作戰을 如左히豫想하고잇다 獨逸軍은 大軍을 集結하여 佛軍左側面에 總攻擊을 加하여 一擧에 마지노線에 突入할는지 或은 룩셈부르크大公國을 突破하여 側面攻擊에 나올 準備를進行하고잇는 模樣이다 그러나 佛軍은 守勢態勢를 整備하여 獨軍의進擊을 待機하고잇다 그리고 佛國側에서는 獨逸의 增援部隊의 同方面에서의 兵力數를 七十萬乃至八十萬이라 推定하고잇다

英戰時統制經濟
國際通商을阻止

【倫敦五日小寺同盟特派員發】英國政府는 宣戰布告以來 嚴重한爲替管理, 貿易管理를 施行하여 完全한 統制經濟에 들어갓는데 各種制限令은 手續의煩雜及改革離으로말미아마 英國貿易뿐아니라 英國에서 約定하는 金融決濟를 中止하고잇음 各國間의 通商에도 非常한支障을주어 戰前國際通商中心으로서의 英國의 王座는 바야흐로 轉落에 瀕하고잇다 卽日本商社도 從來獨逸其他歐洲諸國의 支店其他取引店과의 決濟는 倫敦에서하고잇섯는데 獨逸支店及 獨逸法律에依하여 登記되어잇다는 理由下에 敵國會社로 認定되어 受渡中繼는 勿論 旣約品의 支拂決濟도 一部禁止되고 어떤것은 敵國에의 再輸出의 嫌疑에서 中立國商品도 抑留沒收되고잇는 狀態이다 그리고 가장큰 打擊을 밧고잇는것은 스칸디나비아 南米諸國으로 이들諸國은 從來 倫敦에서 物資를購入하고잇든만큼 現在에는 獨逸에 잇는 弗資金極度의 拂底로因하여 此種取引은 一切杜絶되어 米國과함께 非常한 苦境에 빠저잇다 이難局을 打開코저 스칸디나비아諸國은 最近 倫敦에 政府代表或은 中央銀行代表를 派遣하여 通商圓滑에 對하여 英政府와 折衝하고잇다 今後此種通商交涉은 漸次各方面에 擴大되리라고보인다

外交의萎微를憂慮
讓步態度로處理
首相、閣議에外省紛糾問題報告

【東京電話同盟】阿部首相은 十六日閣議席上에서 過般의 貿易省設置案을 圍繞한 外務省紛爭의 解決經過에 關하여 報告, 各閣僚의諒解를 求하엿는데 이에 關한 首相의 說明內容은如左하다

貿易省設置要綱에關聯한 外務省官吏의 行動에 따른 善後處理에 對하여 過般閣議에서 이解決을 自己에게 一任하엿스므로 그後外相과 愼重協議한後 閣議가 決定한 精神을 著大히 變更함이 업는範圍內에서 外務官吏側의 要請을 容認하여 于先準備委員會에서 具現하기로하엿다 卽이要請의 件은 大槪精神及職務上의 解釋에屬하는것으로 다만 商務官任免權에 잇서서만 當分間 現狀을維持하기를 諒解事項으로 하려고 하엿슬뿐이므로 世上에서 往往傳하는 바와가치 閣議事項에 著大한 變更을 加하게되는것은 아니다 元來本件에 對하여 世人의 耳目을 衝動함마가튼 事態를 惹起한것은 매우 遺憾으로 생각하는바로 當初本運動에 關하여 그行動及 動機에는 여러가지風說이 떠돌고 여러가지 疑惑을 품게하엿다고하므로 政府로서는 不純한動機가 그間에介在하는때에는 그措置에對하여 잘 考慮할 必要가잇다고 생각하여 一面 이를嚴重히 監視하는同時에 他面합부로 紛糾를 擴大시키지 못하게하기爲하여 여러가지로 이의代案을 硏究하는態度를 取하여섯스나 반드시 不純한動機를 包含한것이 아니요 도리어 所管事務의 沈滯를 憂慮하는念에서 出發하엿다는것을 알게된同時에 이運動의 波及하는바가 매우 廣範圍한것을 察知하고 大本을 바로하고 規律을嚴히함이 急하고 또現下外交陣營의 全能力을다하여 外交의 重大使命을 遂行하여야할때 當하여 이機能을 停頓萎微시킴을 痛歎하고 도리어 暫時小異를 버리고 大局을把握하기에 힘써 虛心坦懷, 彼等의 말도 듯는다는態度를取하여 速히事態를 平靜에誘導하여 皇國本來의 使命達成에 獻身的努力을바치게할必要가잇다고 斷定하엿다 實로本事態를 惹起시킨것은 그原因如何에 不拘하고 遺憾千萬한 일인同時에 現內閣에게 課題된重大한任務를 생각하여 此際一層奮勵을 經緯하여 一心이任務達成에 努力하지안흐면 안되기때문에 一切의毁譽褒貶을 介意치안코 一意 皇國의 大事의解決에 邁進할것을 決心한所以이다 我等는 一內閣一大臣의 差跌或은 面目等의 小乘的問題에拘泥하지말고 참된皇國大事를爲하여 渾身의勇을奮起시키지안흐면안될때이므로 이런마음으로서 本問題를解決하여 閣僚各位의 諒解를비는바이다 그리고 이機會에 希望을 말하고시픈것은 外務少壯官吏는勿論 一般各省官吏도 現下國情을 認識하여 잘上司의 眞意에 信賴하여 突然히 一時의 激情에驅走되어 그때문에世上으로하여금 그眞意를誤解시켜 써 世道人心에 惡結果를 줌이업도록 그措置를 愼重히하고 事前事後 모두充分히 籌慮練術하여 首尾에遺憾이업도록 하고싶다 아무쪼록 我等의 眞意를 諒解시켜서 이事態를 契機로 再次過般의過誤를 惹起함이업시 上下協力하여 皇國大事에獻身하도록 各位의努力을 비는바이다(寫眞은 阿部首相)

靖國神社大祭
今夜森嚴한招魂式

【東京電話同盟】興亞의忠魂 一萬三百七十九柱가 또다시至極하옵신 聖恩에浴하여『마음의 故鄉』인 靖國神社에 돌아오는날 — 全國으로부터 九段에會集한 二萬餘 全國民이 一齊히 기다리던 靖國神社秋季臨時大祭는 드디어 十七日夜 招魂式에 嚴嚴하여 十八日부터五日間에亘하여 嚴肅히擧行되는바 이날盛典을마지하는 靖國神社에서는 招魂式에압서 淸祓及 本殿奉告祭를 嚴肅히執行, 諸準備는 다되어 招魂齋庭에는 夕刻이되면 煌煌히 庭燎가 點火되고 六時二十分遺族은 各班마다 指定된 位置에 參着, 이어서 黑崎重治中尉가 指揮하는 一個中隊의 儀仗兵이 參着, 七時에는 臨時大祭委員長杉山大將, 合祀關係部隊代表等도 各各參着, 警蹕奏樂裡에 嚴肅히 招魂式이 擧行되는데 이때 煌煌히 밝혀진 庭燎도 境內燈火의 電燈도 全部 消燈되어 太古 옛적에 돌아가는 淨闇에서 森嚴히 大沼樂長의 指揮하는 陸軍軍樂隊의 演奏하는『바다로가면』의 莊重한奏樂裡에 新神 一萬三百七十九柱의 靈璽를 奉安한 御羽車는 十數名의 白丁에 護衛되어 參道兩側에 排坐한 遺族들의 앞으로 本殿에 들어가는데 參列한 各官은 이에 이어서 拜殿에 着床, 宮司는 靈璽를 神殿에 奉安, 祝詞에 뒤이어 杉山臨時大祭委員長이 玉串奉奠, 各官의 拜禮가 잇고 招魂式을終了, 드디어 明十八日부터 五日間에亘하여 遺族의昇殿參拜를許하여 暫時의追憶을 새롭게한 新神과遺族과의 對面이잇슬터인데 廿日에는 惶恐하옵게도 天皇陛下께옵서 御親拜가게시옵시어 親히 遺族의 拜禮를바드시옵실터이다

今日神嘗祭
宮中에서嚴肅히執行

【東京電話同盟】今日(十七日)은 神嘗祭로 惶恐하옵게도 天皇陛下의 御親拜下에 宮中賢所에서 御儀를 嚴肅히 執行하옵신다 伊勢神宮에는 勅使로서 掌典宮田東行伯을 參向 奉拜케하옵실것으로 拜承된다

會社員俸給、賞與에
臨時措置令發表
朝鮮엔今月廿七日부터實施

【東京電話同盟】國家總動員法第十一條에基한 會社職員給與臨時措置令은 지난十三日 閣議에서 正式決定 十八日公布 內地는二十日부터 또 朝鮮其他 外地는 二十七日부터 實施키로 되엇는데 同措置令은 如左하다

◀會社職員給與臨時措置令

第一條 國家總動員法(昭和十三年勅令 第三百十七號)第十一條의 規定에基하여 會社經理에關한 命令中 職員에對한 給與의支給에 關한것에 對하여는 本令에依함

第二條 本令은 다음各號의一에 該當한 會社에 이를適用함
一、資本金(出資總額, 株金總額, 出資總額及 株金總額의 合計額 又는 基金總額을 指稱함)二十萬圓以上의會社
二、前號에 規定한것을 除한外 閣令으로 規定된會社

第三條 本令에서 職員이라稱함은 左의各號의一에 該當하는것을 指稱함
一、機關으로서 會社의業務에 從事하는者(以下役員이라稱함)
二、前號에 揭載한者及 賃金臨時措置令第三條의 賃金을밧고잇는 勞務者를 除한外 會社에 雇傭되고잇는者(以下社員이라稱함)

第四條 本令에서 給與라고稱함은 報酬, 給料, 手當, 賞與交際費, 機密費, 其他名稱의 如何를 不問하고 會社가 職務의 對價로서 支給하는 金錢, 物品其他의 利益을指稱함

第五條 一定의金額 또는 數額 又는 一定의割合에依하여 定時로 支給하는給與及 閣令으로定한 其他의 給與(以下給料、手當이라稱함)에 關하여는 昭和十四年九月十八日(以下指定期日이라稱함)에서의 給料、手當의準則(給料手當의 種類, 等級, 金額, 數量率及그 支給 又는 增減에關한 標準을 初任給의 標準을말함 以下同樣)第七條의 規定에依하여 主務大臣의 許可를 밧은 給料, 手當의準則 又는 第八條의 規定에依하여 主務大臣의 許可를밧고 變更한 給料手當의 準則에依한外에는 이를 增額 又는 새로支給함을 不得함 但 主務大臣의 許可를밧는境遇는 此限에不在함

第六條 會社는 閣令의 定한바에依하여 國家總動員法第三十一條의 規定으로 指定期日의 給料, 賞與의 準則을 主務大臣에 報告함을要함

第七條 指定期日에依한 給料手當의 準則이업는 會社, 又는 指定期日後 設立한 會社는 給料, 手當의 準則을 更히主務大臣의 許可를 受함을要함

第八條 略

第九條 會社役員又는 社員에對하여 給料手當以外의 定期에 支給하는 給與(以下賞與라고稱함)를 前年에하지안턴時期에 支給하려고할時는 主務大臣의 許可를 受함을要함 但 閣令으로 定한 限度를超過치안는時는 此限에不在함 前項의境遇를除한外 會社는各支給時期에 對하여 役員又는 社員에 對하여 支給할賞與의合計金額을 다음各號에 規定한 金額에 比하여 增額하여 支給함을不得함
1、役員에 對한賞與에 關하여 前年의 相當時期에支給한 賞與의合計金額 但 前年의相當時期에 比하여 役員이增加하엿슬時는 이에 閣令에 定한 金額을加한金額
2、社員에 對한 賞與에關하여 支給할賞與期間內에서 支給할 社員의 基本給料(給料手當中 基本이될 固定的의것을 稱함 以下同樣)合計金額의 月平均額에 對하여 前年의相當期間에 支給한 賞與의 合計金額을 그 賞與期間에 支給한 社員의 基本給料合計金額을 月平均額으로除하여 어든率(以下賞與率이라 稱함)을 乘한 金額, 前第二號賞與基金의 計算方法은 閣令으로 此를定함

第十條 會社는 國家總動員法第三十一條 規定에 基하여 本令施行前一年以內에 支給한賞與에 關하여 그增額時期及種類와 各支給期의 賞與의 合計金額, 役員數及 賞與率을 主務大臣에게報告함을要함

第十一條, 會社役員從業員全部又는 大部分에 支給을 同一히하는 臨時給與(閣令으로定한 給與를除함 以下同樣)를支給하려고 할時는 主務大臣의許可를 受함을 要함 但支給할 給與의 合計額이 閣令의 定한 限度를 超過치안는 時는 此限에 不在함

第十二條 略
第十三條 略
第十四條 略

第十五條 會社는 何等의明示로함을 不問하고 第五條第九條及第十一條의 規定에 依한制限을 免할 目的으로 職員에 對하여 給與를 支給함을不得함

第十六條 略

第十七條 本令의 施行에 關한 重要事項에 對하여는 主務大臣의 諮問에應하려고 職員給與臨時措置調査委員會를設置함

第十八條 本令은 會社利益配當及資金融通令第七條의 規定의適用을許함

第十九條 本令은 裁判所의 決定으로定한 報酬에는 此를 適用치안함

第廿條 略
第廿一條 略
第廿二條 略
第廿三條 略

第廿四條 第五條乃至 第十三條及 第十六條中 主務大臣이라고함은 朝鮮, 臺灣, 樺太又는 南洋群島에잇서서는 各各朝鮮總督, 臺灣總督, 樺太廳長官又는 南洋廳長官으로함(以下略)

第廿五條 略

附則

本令은 昭和十四年十月廿日부터 이를施行함 但, 朝鮮, 臺灣 樺太及 南洋群島에잇서서는 昭和十四年十月廿七日부터 이를施行함 本令은 昭和十五年十月十九日까지 그效力을有함 但、同日以前에한 行爲에關한 罰則의 適用에對하여서는 同日後라하더라도 卽、그效力을有함

職員給與臨時措置
調査委員會設置

【東京電話同盟】國家總動員法第十一條에 基한會社職員給與臨時措置令은十八日公布 二十日施行되기로 되엇스므로 大藏省에서는 同令施行에 關한重要事項을 調査審議하려고 大藏次官以下 關係各省高等官十名으로하여금 職員給與臨時措置 調査委員會를設置하기로되어 오는十九日 同委員會官制를 公布即日施行할 豫定이다

人事·集會

▲木村武之助氏(가오루本舖常務取締役)十六日入京 人事次 本社來訪

辭令

總督府咸鏡南道警部 中本修
任總督府道警視(八等) 命咸鏡南道在勤
總督府道理事官 具本亨
依願免本官

市況 (十六日)

◆橫濱 生糸 後引◆
當限 一六四〇〇 先限 一六六〇〇

廣告

蛇の目ミシン
裁縫하기쉬운미싱 사기조흔月賦
帝國ミシン株式會社朝鮮總中央店 京城府本町二丁目八十五番地 直營分店全鮮七十個所

早稻田大學講義錄
入學者는 모두 校外生으로 待遇하며•누구에게나 勿論 學校敎育에뒤지지 안는 힘을 엇도록 萬全의 指導를 함。小學校卒業生이면 누구라도 可。入學手續 其他의詳細는 內容見本으로 알도록하라。
中學講義 一學年前後期各 毎月一圓
商業講義 一學年半修了 毎月一圓
高等女學講義 上同
政治經濟講義 一ヶ年半修了 毎月一圓廿錢
法律講義 上同
文學講義 上同
建築講義 一ヶ年半修了 毎月一圓卅錢
電氣工學講義 上同
電氣工事豫備講義 一ヶ年修了 毎月一圓
內容見本은 반드시志望하는講義錄을明記하여葉書로申込할것
東京牛込 早稻田大學出版部 振替東京一一二二三 電話牛込三四五

☆ 大衆實用向優良ボックス皮製革靴最終の大特賣 ☆
御注文は御手紙にて代金と共に足型及足袋文數明記の上御申越下さい便宜上代金引替にても御送りします (送料、內地三十三錢、鮮滿 六十二錢、引替は五錢增)

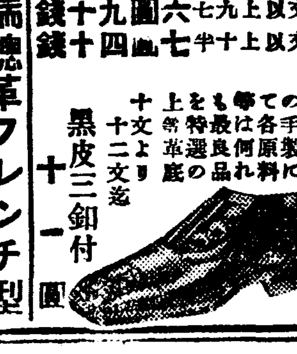

實用向甲皮ゴム底革靴
甲は上等のボックス皮にて底は不減のゴム底なれば格安實用向にて學生青年訓練等に最も理想的品であります
甲皮ゴム底短靴 七圓八十錢
甲皮ゴム底編上靴 八圓三十錢

堅牢無比 青年訓練用總革靴
此の訓練靴は丈夫なことは軍隊用靴に同様でも製法等も軍隊式にて原料の甲部は極上等のボックス皮で

鬼三枚底學生向耐久革靴
耐久本意 一足 十圓八十錢 十文ヨリ十二文迄
軍隊靴同樣に製法等も軍隊式にて原料の甲部は極上等のボックス皮で底は厚牛皮に金鋲十個を打ち込み爪先と踵に金具を打ちあれば耐久力軍隊靴同樣であります

鬼三枚短靴 一足 十圓二十錢
鬼三枚編上靴 一足 十圓九十錢
此の靴は耐久本位にて底は三枚重ね甲は上等のボックス革にて新式機械製の丈夫向き値段の安い經濟的耐久靴 十文より十二文迄同值

女學生革靴 耐久革底 八文以上九文半 六圓七十錢 十文以上十文半 七圓四十錢
高級紳士用短靴 高級職人手製にて各原料は何れも最良品を特選の上等革底 十文より十二文迄 黑皮三鈕付 十一圓

流行尖端總革フレンチ型
フレンチ上編 十一圓
フレンチ型短靴 十圓三十錢 上等革底 エナメル付五十錢高 十文より十二文迄

合資會社 名古屋市千種區吹上本町 金城商會販賣部 電話千種一七八三番 一七八四番 振替名古屋一七六番

藥으로滋味나는돈모으기
製藥士 養成講義
무슨藥이라도自由로製造
◇立身成功의門
男女아무라도製藥者의免許를가지면조아하는藥을自由로製造해서賣出할資格이잇고、小學卒業으로도藥劑士와同様製藥界에成功할수잇合▲本校의講義錄은이러한立身을願하는者에光明을주는登龍門、至急入學案內를請求하라
(入學案內 無代進呈)
東京市·芝區·新橋·六ノ四八 日本通信製藥學校

書簡쓰는法
이번大誠社에서 發賣한四六大判總크로-스金文字入箱入 五百餘頁의『手紙百科大辭典』은 實際上實用되도록알기쉽게 組織的으로編纂하여『交際文』『商業文』『祝賀』『年賀』『寒中』『暑中』『病氣』『弔慰』『招待』『謝禮』『照會』『男女交際文』『就職의書簡』等實生活百事에나누어 모든部門의 模範文例를大集錄하고 더욱 口語文例와候文例로分類하여 應用自在하다 그리고附錄에는 毛筆펜字草書辭典이잇스므로 實上添花格이다 또別冊『現代新語辭典』과『實用いろは引辭典』이 添附되엇다 定價金三圓인데 大割引三割特價單金一圓七十錢에特賣中。東京市中野區小瀧町四二大誠社에 葉書로『手紙百科大辭典』을보내라고기별하면代金은着本後拂로送本한다

待望의 學生美展臨迫

今年出品點數는 五百四十八點으로

審查結果入選入賞發表는 十九日頃

본사주최 제삼회학생미술전람회는 지난달그믐날로 마감하엿는데 중학부 출품작품은 일백팔십사점으로 그중에 여학생의 작품이 사십사점이다 다음사범부가 사십오점 초등부가 삼백십구점으로 전부 오백사십팔점이나되는 조흔성적을보이고잇다 이상 오백여점작품은 십륙일 본사강당에서 엄밀한 심사를시작하엿는데 이날 심사원으로는 이한복(李漢福) 권우택(權雨澤) 길진섭(吉鎭燮) 이경주(李景洙) 씨등이 남자부작품의 심사를하엿스며 여자부작품은 정히교(鄭姬玟) 배상명(裵祥明) 홍순옥(洪淳玉) 씨등이 담당하여 저녁때에 이르러대체로심사를마첫다 이상 내학교의 명예를 걸고 정성을다한 수만흔 작품은해마다 기술적으로나 또는 양으로 보나 월등한 진보를보이고 잇서 심사원들을 놀라게하는데 금년은특히 상업미술과로「포스타ー」가만히 응모되어 한이채를 나타내고잇다 또한이번전람회의 입선과 입상발표는 십구일경이되며 이십일부터 일주간동안 본사대강당에 진렬하고일반에게 공개하게되는데 각심사원은 다음과가치 소감을 말하엿다

……男子部…… 물론판게이지는 못하다 한쪽이 예년보다 적어진것은 섭섭이나 전체적으로 수준이 노파진것은 괄목상대할만한일이다 중학부 작품은 대체로 초등부에는 도시와 농촌이 두렷히 기술의차이를 보이고잇다

……女子部…… 응모점수가 적어지는것은 물자난으로 어쩔수업는 일이나 기술의 향상된것을 무엇보다도 기쁘게 생각한다

(사진 상은 심사광경, 하는 여자부의 수예품)

土地는 民有地買收 交通은 京電에 委托

府住宅地助成案府會通過

경성시가지계획구역내에서 칠십만평의 기지를 사들여 여게다가 오천호의 새주택을 들여안치도록 하자는 총독부도시계획위원회의 자문안을 상정할려고 경성부회는 십륙일오후二시부터 부청회의실에서 열렷는데 토지매수는 어떤방법으로 하려는가? 지가는 어느정도로 생각하고잇스며 경영과분양(分讓)은 어떤식으로 하려는가? 교통기관은 어떠케마련할 작정이며 건축에들자재는 어디서 구해볼생각이냐? 등등의 문제에 대해서 각의원과 부당국과의 사이에 질문과답변이 잇슨후 이번자문안에 이의업다는것을 만장일치로가결하고 동세시삼십분경 폐회하엿다 질의응답의 내용은 대체로 다음과갓다―

먼저 조병상(曺秉相)의원으로부터

▲曺議員―지주의 양해는 어덧는가 교통은 어떠케할생각인가

▲山岡技師―토지는 아마 전부수용(收用)하게될줄로안다

▲長鄕工營部長―교통은 경전(京電)에 부탁케될것이다

▲中尾議員―이가튼 중대한의안을 답신기간이절박해서야 비로소 부회를 소집하게된이유는 무엇인가 경영은 부에서 할것인가 영리회사에 맛길것인가 부유지 또는 관유지를 개방하지안코 매수에 곤란하고 또항상 이런경우에 문제가 시끄러운 민유지를 택한 이유는 무엇인가

▲長鄕工營部長―기간이 절박하게된것은 내지시찰의원들이 돌아오기를 기다려서 부회를열려고 하엿기때문이다 일부분에서 매상할생각이나 경영은 아마 영리회사에 맛기게될것이다 민유지로한것은 부유지로 적당한곳이업섯기때문이다

▲加藤議員―자재는 충분히손에 들어올자신이잇는가

▲長鄕議員―주택난대책위원회에서 주선해줄줄로 안다

▲李(?)議員―이번계획에 뒤이어서 제이차 제삼차도 확충해볼의사는업는가 땅갑슨 얼마정도로잡고잇는가

▲長鄕工營部長=성적을 보아서생각해보겟다 땅갑슨 이번에사들일 토지들은 대개가공원지대에 차여잇는관계로비교적싸게 사게될줄로안다 평당 대략 십오원내지 이십원이면 될줄안다

▲李昌業議員=경성부가 경전(京電)에 돈버리만 시키기에급급하고잇다는 인상을 일반부민이가지게되는데 이번에는그러지말고 교통기관만은 기어히부에서 경영해주면 어떤가 그리고 조성기간과 분양방침에대해서 알고시픈데 똑똑히 답변해주기를 바란다

▲長鄕工營部長談―아무리해도경전에 맛기는수밧게는업다 그리고 조성에는 이개년은 걸릴듯하며 분양은 오개년가량이면 끗날것이다

……今日天氣…曇時晴……

鹿兒島에 颱風

北上할憂慮잇다!

沖繩에颱風 交通杜絶死傷者多數

【鹿兒島電話】중심시도(中心示度)칠백이십미리로 북동을향하여 진행중이던 태풍은 십륙일오후세시 동경(東經)백이십칠도칠분 북위(北緯)이십구도오분 악석도(惡石島)의 서쪽 구십킬로의 해상을 시속 오십킬로로 북동을향하여 진행중이다 이때문에 녹아도(鹿兒島)현지방은 맹렬한 폭풍우가 엄습하여 녹아도시내에서는 초속(秒速)십오미터 강풍이불어 녹아도항을 중심으로하는 항로는두절되고 시내의교통도 곤난한 상태이다 이대로가면 태풍은 밤여덟시경에는 대우(大隅)반도를 스치어 [illegible]에 조차서 북상할것이라고보인다

【那覇電話】충승현(沖繩縣)에는 십오일밤이래 맹렬한태풍이습래하여 야반에이르자 풍세는 점점더해서 십륙일오전세시에 이르러서는 최대초속(秒速)사십오미돌에달하여 전등 전선은 절단되고 유해공(?)의교통기관은 전혀두절되엇다 선박의손해와 가옥 배괴가 무수하엿스나 사상수는 다수에달할모양이며 각지의통신이 마비된까닭에 정확한피해는 [illegible] 상당한피해가 잇슬모양이다

覇者普專籠球軍 延專에게逐屈服

今日、閉會式을舉行

十三道에서추려뽑은 五千餘健兒가動員한 第十五回朝鮮神宮奉賛體育大會는 各部門에 劃期的記錄을남기고 今十七日午後六時에 閉幕式을舉行하기로되엇는데 大會氣分이 그 絕頂에達하엿던 昨十六日에舉行된 各部門의戰績은 다음과가트며 日昨雨天中止되엇든 軟式庭球男子中等道對抗決勝에는 平北이 京畿를 이겨서 凱歌를울리엇스며 高專軟式庭球選手權大會에는 延專의曺晉五、李仁俊組가 堂堂히制覇하엿다 그리고 男子一般軟式庭球選手權大會에 殖銀의吉仁澄、矢田組가 첫優勝을하엿스며 男子中等籠球戰에잇서서는 豫想그대로 平壤三中과延專이 決勝戰에올나갓다 이날籠球決勝을當한 延專對普專의게임은 熱戰끗헤 延專이 一點差로 普專을擊退하여 오랫동안품엇던 覇權을 잡엇다

軟式庭球

吉仁澄組制覇 ◇一般選手權

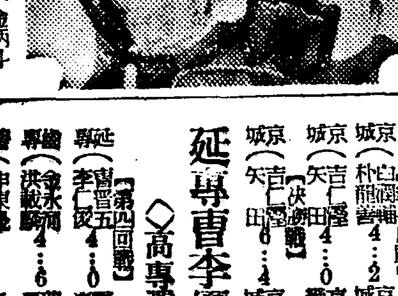

(寫眞은 吉、矢田組)

【第三回戰】
府總(吉下 森河) 4…2 南全(河東 殷達鍾)
京城(白潤輔 朴龍善) 4…0 京遞(閔丙元 九大圭)
成南(朴容? 兒島) 4…1 水原(金振玉 金尚?)
京城(金寧? 黃成) 4…0 北全(朴春? 李?德)
京城(黃辰成 福田仁) 4…0 北遼(具然? 能勢)

【第四回戰】
京畿(李鳳川 金?) 4…2 南成(劉在應 金?)
京城(吉仁澄 矢田) 4…1 殖銀(來島 岩澤)
京城(白潤輔 朴龍善) 4…2 南成(兒島 金榮成)
京城(崔水生 郵士達) 4…0 府總(吉下 森河)
殖銀(尹錫元 井) 4…2 南平(李昌? 徐周?)
京城(洪承吉 李鍾鎭) 4…2 北平(文? 崔?俊)

【第五回戰】
城京(吉仁澄 矢田) 4…1 京畿(李鳳川 金?)
京畿(金福鎬 房?) 4…2 京城(黃辰成 福田仁)
京城(洪承杰 李鍾鎭) 4…0 殖銀(尹錫元 井)
京城(白潤輔 朴龍善) 4…1 京城(崔水生 郵士達)

【準決勝戰】
京城(白潤輔 朴龍善) 4…2 京城(洪承杰 李鍾鎭)
京城(吉仁澄 矢田) 4…0 京畿(金福鎬 房?)

【決勝戰】
京城(吉仁澄 矢田) 6…4 京城(白潤輔 朴龍善)

延專曺李優勝 ◇高專選手權

【第四回戰】
延專(曺晉五 李仁俊) 4…0 普專(宋錫英 水田)
普專(金永? 洪?) 4…6 普專(金?鍾 金東?)
普專(申東? 鄭?) 4…0 延專(金允? 金?培)

【準決勝戰】
延專(曺晉五 李仁俊) 4…2 普專(金?鍾 金東烈)
高商(張日剛 安井) 4…0 延專(金允? 金?培)

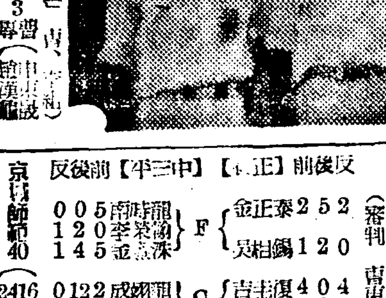

(寫眞은 曺、李組)

【決勝戰】
延專(曺晉五 李仁俊) 3…5 高商(張日剛 安井) ※ scores uncertain

男子中等道對抗戰 平北軍勝利

日昨雨中斷되엇던 軟式庭球中等道對抗決勝인 京畿道對平安北道의게임은 十六日午後四時에 京運코ー트에서 남은二組의게임을續行한바 平北軍이優勝하엿다

【京畿】金在?(?) 3……5 【平北】金日秀 朴尙玉

籠球

◇男子中等部

【準決勝戰】 平壤三中 49(2029 1118) 19 養正中學 (審判 南東煥、大草兩氏)

反	後	前	【平三中】		【養正】	前	後	反
0	0	5	南時龍	F	金正泰	2	5	2
1	2	0	李光洙	F	吳相鎬	1	2	0
1	4	5	金鳳珠	F				
0	1	22	成啓明	C	吉圭植	4	0	4
4	0	12	尹商鐸	C	崔復榮	0	0	0
1	0	2	文明煥	G	吳根祖	0	2	0
0	2	0	白永?	G	金鎭?	0	0	0
0	0	3	林?	G	金?	1	2	0
8	20	29				8	11	6

京城師範 40(2416 913) 22 養正中學? (審判 宋?手、安?兩氏)

反	後	前	【京師】		【徽新】	前	後	反
1	2	1	邦照天	F	金?鉉	0	1	0
1	4	10	龍五組	F	金?喆	0	2	0
				F	金?祐	4	4	1
1	12	3	金鎭八	C	黃林三	6	2	2
0	6	2	川本	G	金弘濬	3	0	2
0	0	0	郭永信	G				
4	0	0	松田	G	張元一	0	0	2
7	24	16				13	9	7

◇男子一般部

【準決勝戰】 新興 43(2716 2016) 36 스팔타 (審判 崔海龍、鄭輪兩氏)

反	後	前	【新興】		【스팔타】	前	後	反
1	5	4	鄭庚燮	E	韓日男	4	6	0
0	2	2	金光洙	E	申光浩	4	5	0
				E	李龍寬	0	0	3
0	8	6	方元淳	C	金容武	5	4	2
4	0	2	方昌福	G	朴東??	3	2	2
0	2	0	裵應天	G	金在?	0	0	1
3	10	2	金程信	G	李文?	0	0	0
				G	李??	0	3	0
8	27	16				16	20	9

(寫眞은 平北中等庭球軍)

延專 35(2312 1519) 34 普專 午後四時 延專對普專의게임은

靈山의古刹에危險信號!

長安寺、表訓寺、普德窟이 모두頹落

保勝的見地에서時急한重修를要望

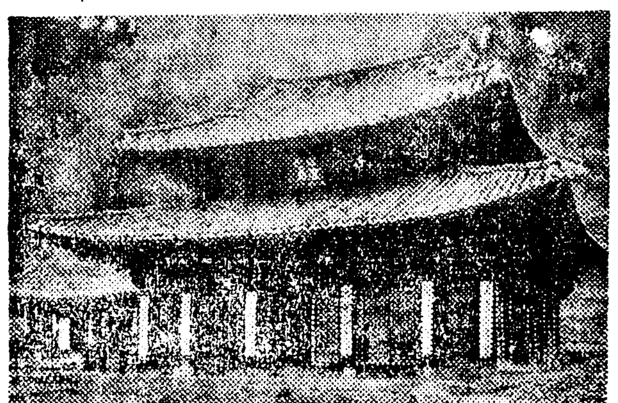

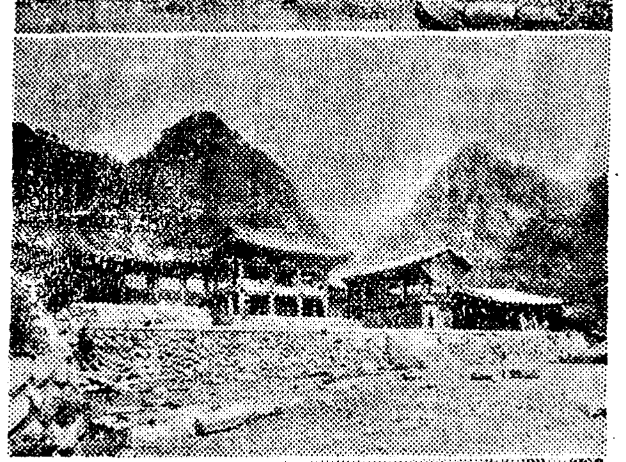

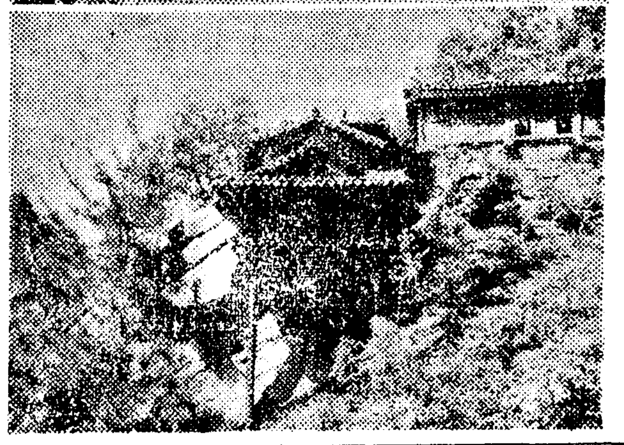

조선국보로서 고대문화를 뒷받침하고 세상사람들에게 보여주는 사찰건물들이 쓰러저너머질 지경에 잇는것이수다하다 우선 금강산안에잇는것만을 보더라도 장안사(長安寺)의 사성전(四聖殿)한채는 아주퇴락되어서 사성전은지붕한쪽이떨어져버려서 그미트로 사람이통행하기도 무서운지경에잇고 부속건물은거의너머저가는중이며 또두리쇠기둥 한개로써 절벽바위끝에 위태히 서잇는 보덕굴(普德窟)도 낡아서 사람들의 내왕하기가 위험한 상태이다 이바치 퇴락되어잇는곳인데 표훈사(表訓寺)건물도 퇴락되어서 볼모양이 업시되어잇는데 이상의사찰들은 금강산경치와 아울러 명승고적 탐승객의 발길을 반드시 멈추게하고 참배하도록되어잇는곳인데 이와가티 퇴락된대로 그냥던저두어잇기때문에 이런곳을 차자가는사람들에게말할수업는 불쾌한 인상을 주게된다 장안사나 표훈사나 보덕굴이나 모두 조선삼십본산의하나인 유점사(楡岾寺)의 말사(末寺)이므로 그절의재정이궁핍하여서 중수를 하지못하는것이라하고 [illegible] 수는 업는형편이며 다만 사찰국자와 당국자의 무성의한탓으로 바게볼수업다 이미조선보물로 지정된 건물들이며 또한고려시대와 이조(李朝)초엽에 지은 오랜역사를가진 건물로서 고대의불교문화를 자랑하는 귀중한절들이 이와가치 퇴폐된대로 만흔내외국탐승객의 눈아페 노혀잇다는것은 조선전불교계의 수치스러운일로 생각하지안흘수업는 동시에 일반조선사회식자들의 이마살을 찌푸리게하는바이다 그래서 그것을급히 중수해야될 필요는 매우절박하여잇다

(사진은 상으로부터 장안사의 사성전, 표훈사 보덕굴)

纛島殺人事件 昨日送局

지난삼일 경성부외 뚝도면(纛島面)한강제방공사장에서 황해도서흥군(瑞興郡)출생 홍상용(洪祥鏞)(三七)이가 그의처와 도망을하여 사랑의보금자리를 차리고 잇는 광주군(廣州郡)출생 윤창근(尹昌根)(三七)을 살해하엿다는 것은 이미보도하엿거니와 그간 동대문서에서 취조중이엇는데 취조도 일단락되어 십륙일 경성지방법원 검사국에 송치하엿다

歷史는굴은다!

三十年前哈爾濱驛頭의惡夢을超越하여

伊藤博文公令息과 安重根長男이劇的會見

일한합병(日韓合倂)전년 명치(明治)사십이년가을에 만주합이빈(哈爾濱)정거장에서 안중근(安重根)의 피스톨에마자서 이등박문(伊藤博文)공작이 죽은지삼십년만에 우연히도 이등박문공의아들 이등문길(伊藤文吉)남작과 안중근의 장남 준생(俊生)(三?)씨가 십륙일 오후다섯시에 조선호텔에서 총독부 송택외무부장(松澤外務部長)의 소개로 극적회견을 하엿다 안준생씨는 지난번상해로부터온 실업시찰단에 참가하여서 방금 경성에 머물고 잇는중이오 이등남작은 일본광업회사장으로 볼일이 잇서서 이날 경성에도착한 것이라 그런데 안준생씨는 이등남작에게대하여 옛날 자기아버지가저지른 일에대한 미안한 말을하고 사과하엿다 이에대하여 이등남작은 벌서삼십년전의 일로 지나간일이며 그의아들과 이제서로만날줄은 꿈에도 생각하지못한 일이라하고 이제삼스러히 죽은 아버지의일은 생각할것업시 나라를위하여 진정으로 하며 또한일에 일잇게 종사하여가자고 격려하는 인사를하엿다 그리하여 서로감격한끄테 십칠일오전에는 둘이함께 박문사(博文寺)에 참예하기를 언약하고 헤여젓다한다

京電뻐스殺兒

십륙일아침 일곱시반경 이영선(李永善)(?)의 운전하는 경전(京電)「뻐스」가 종로오정목에서 떠나 동대문쪽으로 가던중 효제정(孝悌町)목에 다다럿슬때 길가에서 놀고잇든 충신정(忠信町)[illegible]번지 [illegible]의 아들 [illegible]이가 뻐스에 치어 즉사하엿다 동대문서에서 취조중이다

祥明技藝學院 水災義捐金寄託

부내 사직정에잇는 상명기예학원(祥明技藝學院)생도 일동은 중남조선이재구제 의연금 으로 [illegible]원을모아 재지로 보내달라고 십륙일 문형이(文瀅彬)원장과 생도가 본사에 가지고왓다

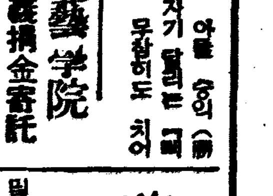

봄의 고혹, 천연기념물 구하여 조흘 또 지정……

지정한대로 지키면 교양이……

제지식을 버리다들켜서 경찰에……

차라리 흙키기를 바라는일은 어섯더라?

백만원모집하려는 한해구제금

이제 겨우 북한산 모든물 제오를 재어보라! 피가 식지나 안햇는지。

▲十月十七日(火曜日)陰九月五日 ▲干支丁亥 ▲日出午前六時四十二分 ▲日南中午後零時十九分 ▲日入午後五時五十六分 ▲月出午前十一時四分 ▲月南中午後九時二十一分 ▲滿潮(仁川)午前七時四十分 午後八時十五分

排球

【準決勝戰】
第二高女 2(1121 611) 0 元山高女
第一高女 2(2121 1616) 0 開谷高女

◇女子一般部
【準決勝戰】
京城女師 2(2121 1919) 0 貯金管理

反	後	前	【普專】		【延專】	前	後	反
3	1	0	吳壽喆	F	李相勛	0	7	9
6	8	2	李好善	F	朴榮大	3	6	0
1	1	3	趙得俊	C	尹永哲	4	6	1
0	0	0	李茂永	C				
3	2	2	吳重烈	G	朴貞河	0	2	0
				G	盧元勛	1	0	0
6	3	3	安昌鎬	G	邊碩佳	3	2	2
19	15	10				11	23	12

延專、金顯善兩氏審判下에開始된바 前半에 十九對十二로 리ー드한普專은 後半에들어가 延專의 猛烈한 追擊에부딋처 接戰을展開하다가 單一點差로 延專에게 이날의 勝敗는 技術上으로보아 內容豊富한 게임으로 마치엇다

陸上競技

【投砲丸一般決勝】1村谷(仁川)一一米三 2朴永燮(平南)一一米〇八 3尹大熏(鐵道)一〇米七六 4渡邊(咸北)一〇米七六

【走幅跳一般決勝】1金源龍(京城)六米六四 2馬顯國(普專)六米三六 3黃大逢(平南)六米二二 4金鳳鉉(大阪)六米一五

【千五百米決勝】1崔得千(咸南)四分一六秒八 2朴景錄(慶南)四分二三秒六 3宮崎(鐵道)朴炳榮(咸南)

【一般百米決勝】1韓正變(養正)一一秒一 2京裕沖(高商)一一秒三 3韓喆鎬(延信) 4金鍵洪(平北)

【一萬米】1柳長春(京鐵道)三三分五二秒八 2尹道懸(黃海)三四分四九秒二 3裵基植(京城) 4徐潤俊(慶北)

【四百米決勝】1李炳鐸(平南)五一秒五 2咸鐸鉉(普專)五一秒六 3咸龍奎(黃海) 4田弘壽(養正)

【女子百米決勝】1金卿南(海旭)一三秒八 2小橋(一高女)一四秒六 3金基金(東維州) 4具鳳?(慶北)

【十種競技前半成績】1、羅綺成(京師)二七九八點 2、金鍾元(普中)二七四四點 3、馬顯國(普專)二六七九點

仁商一 平中0

第十五回 朝鮮神宮奉賛體育大會 中等野球戰 仁川商業對平壤一中 準決勝戰은 十六日午後三時十分부터 京城球場에서 藤井(主) 谷野 土井(壘)三氏審判下에 仁商先攻으로開始한바 結局 一對零으로 仁商이 勝利하엿다

仁商 000000001―1
平中 000000000―0

投捕…仁商=(宮本、辻) 平中=(森、竹島)

早慶野球

【東京電話同盟】東京大學野球 早大對慶應二回戰은 十七日이 雨天일때에는 二十日午後一時半으로 延期할터이다

今日의運動

◀軟式庭球=男子一般 各道對抗 男子中等選手權大會 午前九時
◀野球=各部決勝…普專對高商、仁商對龍中、全京城對乘二浦、午前九時
◀籠球=淑明對梨花 京城師範對平壤三中延專對新興 午後一時
◀排球=第一高女對 第二高女、京城師範對 龍山中學 普專對大阪 京城女師對 京城女醫、遞信對鐵道 午後一時
◀聯合體操=市內女子中等學校聯合體操 零時半
◀陸上=第八回全朝鮮陸上競技選手權大會 午前九時 以上京城運動場 入場料一般廿錢、學生十錢으로 全部通用
◀軟式野球=各種對抗選手權決勝 午後一時 奬忠壇運動場
◀럭비ー=普專對高商 龍山球場 午後三時

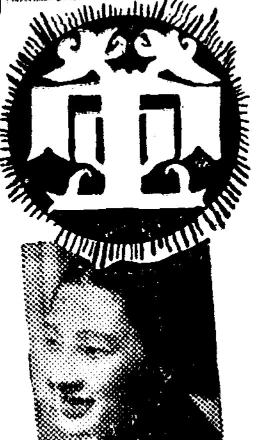

十八日より 妻と女秘書 光の メトロ特作映畫 クラーク・ゲーブル マーナ・ローイ ジーン・ハーロウ 共演 內外名スターの顔合せによる秋の映畫の最高峰! 桑野通子 高峯三枝子 夏川大二郎 高杉早苗 共演 大陸劇場

天心 大斷然 十九日限りです 大好評御禮 滿員 見ると面白い 京都豪華篇 愛染格子 江戸ッ子の意気・深川情緒篇 市川右太衛門 團友和歌子 東京特大作 男一匹 廣沢虎造出演の新作浪曲映畫 河津清三郎・眞山くみ子 明日の祭日にはお家族揃って京劇へいらっしゃい! 早朝興行十時上映 第一回 第二回 第三回 第四回 一時 四時 七時半 大衆席卅錢 本町三 京劇

虚弱の恢復に 世界的强壯劑 ネオトン 效果 本位 通俗漢醫學原論 謝書泳著 發行所 東洋醫藥社 京城明倫町三丁目二六 振替京城一八六九三番 定價三圓

當選謝禮 定平郡學校評議員 宣德面 金麟遠 定平面 金楨翊

◇學生服工場設置◇ 今般弊社에서工場內容을 一層擴張하는同時에 새로學生服製造工場을設置하옵고 新新한技術에트른한가음으로 大量生産을開始하엿사오니 顧客諸位는 倍前愛護하시옵 昭和十四年十月十五日 大邱府院垈洞 三南고무工業社 長電話五六八番

大歷史書 湖岩全集 朝鮮日報出版部

神經痛 ロイマチス 皇漢特殊 はりぐすり 白王華 說明書無代進呈 白王華는 鷄卵으로개서부치는獨特한皇漢藥으로 効能顯著하기至便用하기가 한께稱讚하는바입니다 ◎藥이란 藥은모두써보아도 낫지안흔 분들도 ◎여기效力卓拔한白王華가잇스니安心하시라 ◎確信을가지고勸하는바입니다 京城府社稷町八二 株式會社 朝鮮藥有堂配給所

無代進呈 醫學博士 新井二郎先生校閱 最新驅梅淨血療法 梅毒菌은 사람의몸을파먹고 피를流通시키며 말할수업는 繁殖합니다。이것이人體에 侵入하면 모든 骨髓를뚤코드러가서 餘地업시파먹고뼈가비서집니다。코가떠러지고 귀가허무러지며 살이썩고 뼈만아니라 또한아모罪업는子孫에까지遺傳되어 慘酷한苦痛을줍니다 그러므로 이러한病에걸니시거든徹底히根治하여야 禍根을남기지안을줄 注意하십시요。 藥書로 下記場所에申請하시면 梅毒과 淋毒의性質과 어떠케하면 患者自身으로부터 모면할수잇는가하는 知識을懇切히說明한『最新驅梅淨血療法』이라는冊을無代進呈합니다。 東京市淺草區馬道三ノ二二 和田合名會社 振替東京四五四五番 아지야丸

山葉ピアノ オルガン 山葉オルガン 卅十五圓ヨリ 山葉ピアノ 七百五十圓ヨリ 京城鍾路 山口樂器店

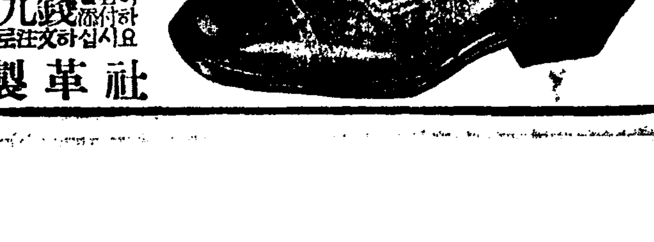

國民靴大特價八圓五十錢 東亞新秩序建設의國民이여! 今年洋靴는 平安特製革國民靴로하사이다 注文方法 足型을그리고 靴文數와住所氏名을明記하신後送料로 三十九錢을必히添付하여書留로注文하십시요 型錄請求次第無代進呈 平壤府東大院里七十八番地 平安製革社

中部版

詐欺한理髮師 仁川에서搜索

【仁川】충북청주군강외면봉산리(淸州郡江外面鳳山里)에 본적을두고 인천부경정(京町)이백사십번지에 현주를둔 이발사 박노일(朴魯日)(二三)은 지난삼월이일에 전기장소에서 이기철(李起哲)(二七)로부터 영업권을 양도바던후 전기이를통하여 장소설비로 일천삼백원을 차용한후 일수변으로 사백칠십원을 또 어더서는 영업을하지안코 어데로인지 행방을 감추어버렷다 전기 이가 인천서에 고소를하엿스므로 인천서에서는 각지로 도라다니며 사기행위를 한다고 지명수배를 하엿다

果物同業組合創立 生産擴充·販賣統制
開城果樹栽培業者의發起로 共同利益을爲하야猛活動

【開城】개성은 과수재배에 기후와 풍토가 알마저서 근년에와서 그재배열은 대단히 팽창되어 근기일대군는 과수원이상당히 늘어가고잇스며 생산액도 일백이십만원을 돌파하고잇는현상이다 따라서 금후일반 당업자들은 생산에 일층 개량을도모하고 판매에 통제를 기해서 공동의 이익을도모하자는 취지미테 과물동업조합(果物同業組合)을 창립코저 우상렬(禹相烈)씨외 멧멧동지가 발기인이되어 맹활동중이라한다

運動會當日에 還至한寄附金 雨汀尋常小學에서

【三槐】우정심상소학교(雨汀尋常小學校)에서는 지난십삼일아츰부터 교정에서 추기대운동회를 수만관중의 박수갈채리에 성대히열엇섯던 당일내빈과학부형측으로부터 자진기부가잇섯는데 씨명과금액은아래와갓다

◇寄附者氏名

李範洪 申弼均 徐丙斗 宋周燮 李演泰 金元默 白相圭 李弘晳 各五圓 金然雄 金定祿 崔爾逸 鄭周錫 金鎭八 各三圓 宋斗漢 崔海鎭 金然徽 崔守亨 崔義煥 白柱萬 韓章會 崔正富 金炯基 張大稷 各二圓 金明培 金鎭七 崔相元 崔星均 崔命均 崔斗淳 崔德均 韓百熙 金鎭龍 金厚鎭 宋榮晙 韓炳曾 宋達浩 金秉洪 李丙稷 崔相均 各一圓

鐵道自殺한靑年

【富川】지난십삼일 경성발사백십일열차가 영등포를 지나서 오류동(梧柳洞)역부근을 진행중 별안간 삼십세가량된남자가 투신자살하엿는데 그내용을 들은바에의하면 청주군 청주읍수정(淸州郡淸州邑壽町) 팔십오번지에 본적을둔 이만용(李萬鎔)(三)으로 지난팔월에 본적지에서 집을떠나오다가 중도에서 여자를만나 두달동안이나 부천군소사면개봉리(富川郡素砂面開峰里)에서 친척되는 이정용(李廷鎔)의 집에서 곁방사리로 부부생활을하던중 여자가수일전에 다라나고말엇다 그러겨으로 정신에이상이생기어서 지난십삼일 오후한시경 집을떠나서 경성을향하고가다가 지나가는렬차에 몸을던지어 자살한것이라한다

穀物協會補助中止로 安靑學校經營難
安城有志의奮起要望

【安城】안성읍내 안성곡물협회(安城穀物協會)에서는 지난십사일 오후두시부터 그곳사립안청학교(私立安靑學校)강당에서 정기총회를열고 결산, 예산과기타사항을 결의하고 다음과가치역원을 개선 하엿다 동회 에서는 매년 회원의 곡물검사 수량(穀物檢査數量)에 응하야 회비를 바더가지고 일반경비를 쓰는외에 선기안청학교에 매월백원씩을 보조하야 교육사업을원조해오던바 금년은 종래에보지못하든 대단한 한해로 곡물수확이 겨우 평년의삼할미만을 예상하게되어 검사를바들곡물이 극히소량에끄칠형편이다 따라서회비수입이 몹시줄어들어서 경비를 충당하기에도 부족이 생기게되엇으므로 부득이 전기안청학교의보조금도 시월부터 명년구월까지일개년동안 정지하기로결의하엿다는데 안청학교에서는 전기보조금을 바더가지고 경비에 충당해오다가 그와가치 보조를 중단하게되어 아프로 유지방책이 막연하게되엇다한다 안청학교장겸곡물협회장(學校長兼穀物協會長)김태영(金台榮)씨는 다음과가치 말하엿다

金台榮氏談

안청학교는 아직기본재산이업고 안성유지로 조직된 리사회(理事會)의 부담금과 곡물협회의 보조금을 주요수입으로하고 그박게 수업료수입으로써 경영해오던바 금번는흉년관계로 이사회부담금과수업료수입이 줄어들어서 곤난중인데 곡물협회의 보조까지 중단되고보니 장차 어찌될지 답답한 문제입니다 곡물협회로서도 매년사오천원의 수입이 잇섯는데 금년은 뜻밧게 흉년으로 이것이 아조 줄어들고 겨우 조월금약간을 가지고 경비를 쓰게되엇기때문에 안청학교의 보조를 만들할길이업습니다 학부(寄夜學部)학생오백여명의 장래를위하여 유지들의 분발이 잇서야되겟습니다

▲會長 金台榮 ▲副會長 金

小作人救濟方策
金浦郡地主懇談會에서 九大項目의實行을愼重協議

【金浦】김포군에서는 한해대책의 만전을기하기위하여 지난십사일오전 열한시부터 군청회의실에서 군내의 삼정보이상소유한 대지주층과 사음등이백오십여명이회합으로 지주간담회를 개최하고 소작인구제책에 대한협의회가열니엇섯다 먼저일동이기립하여 궁성요배와 전몰장병영령에 대한일분간묵도를 올닌다음 황국신민서사제창이 끗난후 동회장권갑중(權甲重)씨로부터 관내한해상황에대한 일반적보고와 소작인구제책에 대하여 지주측으로서 절대한원조와협력을 바란다는요망이잇슨후 농회기수송낙인(宋洛仁)씨로부터 여러가지안건에대한 구제적설명이잇섯다 당일에 중요한안건으로는 재해지에대한 소작료감면, 문제와소작인에게농약대부, 부업장려등일반소작인의 생활안정을 도모하여 한해극복운동에매진할것을 만장일치로가결한후폐회하엿는데 당일협의사항은다음과갓다

一、小作料減免과地主小作人의協調
二、農糧及種穀貸與에關한事項
三、畜類作麥의普及徹底에關한件
四、藥工品의生産獎勵에關한件
五、營農及副業資金、農具、材料等의融通에關한件
六、農耕牛의保留에關한事項
七、畜의秋耕及深耕獎勵에關한件
八、金音의指導訓練에關한件
九、小作人懇談會開催에關한件

犁耕傳習會開催

【富川】부천군에서는 산미증식의 지도로 도모하고자 생업보국에 매진코저 부천군농회(富川郡農會)주최 부평수리조합(富平水利組合)후원으로 경려회(耕犁會)와 려경(犁耕)전습회를 지난십사일오전십시부터 군내진흥회간부와당업자 백여명 참집하에 반전농장(半田農場)에서 전습회를 개최하엿다

戊申詔書奉讀式 長湍神社에서擧行

【長湍】지난십삼일은 무신조서를 환발하신기렴일에 상당함으로 장단군에서는 일반관민으로 하여금 다가치 조서의취지를선명하여 비상시하에 재한각오를 일층공고케하여 승지에봉후하기위하여 오전팔시반에 장단신사에서 관민유지학생다수참렬하에 조서봉독식을 엄숙히거행하엿다 (사진은 戊申詔書奉讀式光景)

看護婦와城大生 月尾島에서情死
배타고毒藥을서로注射

【仁川】완고한부모미테서 사랑하는여자와 결혼못하여 인천월미도해상에서 아침이슬과가치 스러진 한쌍청춘이잇다 경성부욱정(旭町)이정목 삼십삼번지에사는 소촌(小村)의원장의장남 소촌정웅(小村正雄)(二五)은 자기집병원의 간호부로잇든 송강행자(松岡幸子)(二〇)와 오래전부터 사랑을하여오던중 부모가 결혼을 허락지안허 두사람이 가슴을조리고잇던중 수일전에는 전기정웅은 자기부모한테 결혼허락을 마든려고 단판을하엿스나 부모는 단연거절하엿다 두남녀는 지난십오일 오후에 인천으로와서 월미도『하마(濱)호텔』에 들어 남매라고속이고 숙박부에는 송강정웅(松岡正雄)(二五) 송강행자(松岡幸子)(二〇)라고한후 하루밤을가치지고 지난십오일 오전여덟시경에는 낙시질을간다고 낙시대두개를 준비한후『뽀─트』한채를 세로어더서 바다로갈지음에 배사공인 강모(姜某)를보고 점심떠게 변또세개를사오라고 부탁하여 사공이변또사려간틈에 배를저어서 소월미도까지갓는데 사공이 변또를 사가지고와보니 그사람들이업서서 다른배를 어더서 사방으로 차즌즉 소월미도 부근에서 배만떠나려가는것을 발견하고 쪼차가본즉 두남녀는 껴안고 잠이드럿는데 아무리불러도 대답이업섯다 자세히본즉 여페는 주사약병과 주사바늘이 잇는것을보고 그제야정사한것으로알고 즉시배를 돌려서 수상서에 알리자 김(金)사법주임이 계원을다리고 현장에가서 검시한결과 전기정웅은 성대(城大)의학부에 재학중에잇는것이 판명되엇다 자기부모에게 통지하여 그날오후에 소촌의사가 인천으로와서 시체를인수하엿다 그런데 약을먹지안코 독약을 주사로주사하엿슴으로 그와가치 죽게되엇다

深夜에婦女脅迫 現金八十圓强奪逃走

【咸南支社發】자고잇는부여자를 위협하고 현금을 강탈하여가지고 다라난강도사─드건거 단천읍동상리(端川邑東上里)음식점영업 김금옥(金錦玉)의집에는 지난십사일오전두시쯤 강도가침입하여 자고잇든 그집여주인을 이불을 더퍼노코 서독끼로 위협한뒤에 현금팔십원과 일원오십전을 강탈도주하엿다 단천서에서는 비상활동하여수사한결과 그날오후정시이십분에 이중면동평리(利中面東平里) 강덕용(姜德龍)을 범인으로 그집에서 검거취조하엿는데 그 범행을 자백하엿다고한다

中堅婦人再敎育 講習會를丹開

【春川】농촌부인을 살리자고청

新昌築港遂實現 百萬圓工事費로着工

【新昌】단천항의 축항과아울러 천연적항구인 차호의백만원 호안공사를 착수할것과 때를가치하야 신포차호에 못지안는인구와발전성을띄인 신창도 종래지방민 불면불휴의 활동에의하야 당국의특별한 노력으로도 백만원의 축항을 착수시키리라는 풍지가잇다고한다 이제총독부에서 목하합남각시즉 전진 군선 삼호 퇴조등의요구를들드고 신창에 축항에특별한 동정이잇섯다는데 그이유를 알어보면 신창은 예날부터 신포 차호의중간에 끼이고 뒤로는 함남제이의 북청평야를 가진 삼항중에서는 가장발전성을 띄인지방이나 신포 차호는 천혜적어항이나 신창은 그러치못하기에 이번 차호만을 인가한다면 신창은발전이라기보다 현상을 유지할수업시 퇴오될것을 생각하고 이웃에 못지안는대어항을맨들어보자는 것으로도 주목된다고한다

大端川築港 工事準備全部完了

【咸南支社發】함남도의 획기적 기획인 대단천의축항(築港)공사는 그동안준비에 정려은 다하고잇던바 전번보도한바와가치 설계(設計)도 완성되어 어미산전(山田)토목과장과 청진(淸津)토목출장소와의 사이에 시공에대하야 일체 타합도못마첫다고한다 그리하여 대단천의 축항공사는 착수의실마리에 나아가기로되엇는데 건축중이던 축항사무소도 이십일부터 개설될것이며 개소링카─도 운전을 시작하엿다 그리고전번 산전과장이 상경할때 백만원의 준설선(浚渫船)도 벌서주문을 하엿다고 대단천의 스타─트는 이제만반의 준비를 다하고서 일후를 지키게되엇다

반지파러獻金 端川妓生崔錦仙美行

【端川】기생의헌금─원적을함흥부(咸興府)에두고 단천읍(端川邑)에 와서 기생으로잇는 최금선(崔錦仙)은 이번에 자기의 사랑하는금반지를 팔어서 당지경찰서에 국방헌금으로 기탁하엿다는데 그돈이십원을 기탁하는마음에는 누구나 감격하고잇다고한다

咸興府金庫 黃金町에開設

【咸南支社發】함흥부에서는 황금정방면의 납세자들의 편리를 위하여 황금정이정목시장 서쪽편에 부금고출장소를 신축중이든바 요지음 낙성되엇슴으로 십오일부터 삼십일까지 매일오전열시 오후다섯시까지 납세를 밧기로되엇다고한다

南陽에二重苦! 白米出廻不良에住宅難

【南陽】전국 적으로 절미운동(節米運動)을 하고잇는데 남양에잇서서는 근래에 쌀이잘나오지안허서 곤난중인데 신미(新米)가출회치 못한관계로 더욱그러하다고한다 그런데그외에도 주택난까지잇서서 살림방구간에십여원세라하니 이삼십원급료생활하는자에게는 큰두통이라고한다

元山各飮食店의 營業時間徹底團束

【元山】원산 음식점조합에서는 십사일오후다섯시 동조합사무소에 임시총회를열고 시간연수에 관한사항을 신중협의하엿다 즉 근일부내일부음식점에서는 영업시간을초월하여 범측을여발하오로하고잇스므로 이로인해 당국의취체와 조합통제의지장을 나코잇스므로 금후각점에서는 일분일초라도 영업시간을엄수하여 시국하자수태도를 여실히발휘하도록 힘쓰고잇다 만약아프로도 시뷔반하는자가잇슬때에는 발견한조합원이 의무적으로 경찰에 고발키로되엇다

"불지고火藥庫로" 刑事집에侵入한窃盜
잡고보니仁川某富豪의아들

【仁川】형사집에침입한도적놈─인천부서경정(西京町)에사는송모(宋某)의 둘째아들 송근룡(宋根龍)은 지난십오일오전두시반경에 부내송림정(松林町)에잇는 전(全)형사의 집에침입하여 물건을도적질하려갓다가 전형사가밤늦도록일을마치고 막대문을열고드러서자 뛰어나가는것을붓드러서 창영정(昌榮町)파출소에다리고가서 취조한결과 이자는 자기집이상당히 호화스러운생활을하면서도 도적질에맛을부처서 부내송림정(松林町)송현정(松峴町)일대로 도라다니며 도적질한것이 건수로도 오십여건에달하며 피해액도 상당한모양이며 여죄가만허 계속취조중이다

電氣도節約하라 江原道에서管下에嚴命

【春川】연료국책에 순응하자면 절회발전석유등 유기질연료만 절약을하여야만된다고 일반가정에서 쓰는전기도 애끼거니와 관공서에서는 남비하는경향이잇서 소속관서에엄명하엿다 즉 필요를느기지안는한 전등을끄고 집무하는것도 낫에는될수잇는대로 야간집무를 피할것이며 또바로들어오는 광선을택하여 좌석도옴길지며 사정이 허락하는한도내에서 갈등과김속등을 하라는것이다

金浦文廟秋期釋奠

【金浦】김포군에서도 지난십오일오전열한시부터 김포 양천 통진(金浦陽川通津)각문묘에서 추기석전제를 거행하엿다

金浦庭球大會 十月廿二日에

【金浦】김포정구협회(庭球協會)주최와 조선 동아 매신 각신문사지국과 김포청년단후원으로 오는이십이일 오전아홉시부터 김포군청코─트에서 제칠회전김포정구대회를 개최하기로되엇다는데 아프로 자못성황을예기하는중이라한다

患者用自動車展覽

【□□】강원도내 중소학생도로서에국열에 넘치는열성으로 헌납된 환자수송용자동차는 지난십일일에 평정대위(平井大尉)인솔하에 내양되어 경찰서정원에서 일반에게 일차설명이잇섯고 밤에는 영화까지 개최하엿다한다

秋季釋奠祭

【麟蹄】인제군문묘에서는 지난시월십오일오전십시에 각면장과 도유사집사등칠십여명이 회집하여 각관공서원 각학교생도 지방유지등이백여명이임석하여 김군수(金郡守)의 주례(主禮)로 추기석전제를 성대히거행하엿다

日·獨·英·發明特許·醫界의權威二木謙三先生御推奬

自力健康器
發明特許

電氣도藥도不用

胃腸에

運動不足과病弱도 食慾이增進身體는肥大
便通고르고밤은푸근이安眠! 頭腦가明快

(五ノ八)

不老長壽、健康의秘法으로 古來로부터傳하는 座禪과靜坐法、白隱禪師의內觀之法等은 今日이른바 呼吸法의 一種입니다。此等呼吸法을 近代醫學의立場에서研究하여 醫學을基礎로하여 創案된것이 醫界의 權威、二木謙三博士의 學說에依한呼吸法입니다。오래된 胃腸病과 神經衰弱、高血壓動脈硬化症其他의病弱이 二木博士의 呼吸法으로써 도움을바든 實例는 枚擧할겨를이업스며 治病과 健康增進 다시精神修養上 他에比類가업는 偉大한其效果는 識者들이함께感嘆하는바입니다。『自力健康器』는 二木博士의學說을物理化하여 婦人과 老人에게도 쉽게使用할수잇스며 다시適確하게한 結果생기는 副作用을防止하고 興味와信念을賦與하여 心身兩方面에서 奏效하는 日·獨·英·發明特許의權威잇는 最新發明品으로 學者諸名士로부터 權威推奬과讚辭를바드며 全國愛用者로부터는 胃腸病과 神經衰弱이 治癒되어 快速히健康하게되엇다고 感謝까지 寄付하여 感謝! 感激의證言이오며 (益益大好評)을博하고잇습니다。

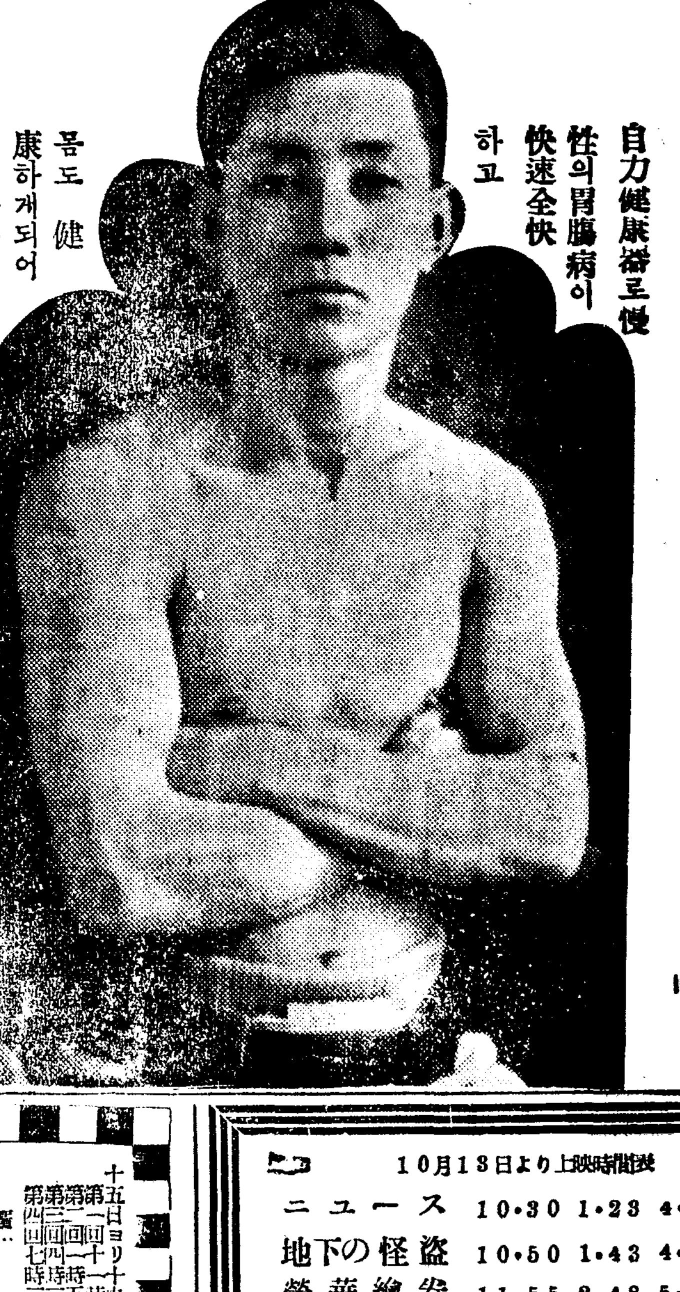

自力健康器로慢性의胃腸病이 快速全快하고 몸도 健康하게되어 기뻐하는田中氏
(腹部는自力健康器)
(大阪東成區林寺町二六六)

慢性의胃腸病이낫고 便通도고르고 一貫이나불어
十年來의괴롬이解消家內中이大喜
大阪市東成區林寺町二六六 田中常幾氏

▲女子兒童도(十二歲以上)使用은簡單
(藥도電氣도不用 일하면서도自由) 五分이나十分식 一日二十分以上

適應症
不眠神經衰弱
食慾업는분
便秘잇는분
泄瀉하는분
慢性胃아토니─
胃下垂、胃酸過多
慢性胃腸가다루
慢性胃擴張症
其他、一般病弱에奏效。(胸部病은醫師의指導를要함)

過去十年間괴로워煩悶하든 胃腸病이 自力健康器로 깨끗이完治되어 食量도 다시還生한것가튼사람이되어 家族一同이기뻐하고잇습니다。只今은 食慾이생겨 每日規則的으로 便通이잇고熟眠할수도잇스며 그리고體重이 二貫이나불어서 수척한사람이된듯한느낌이잇습니다。너무도기뻐에넘처아는이를만날때마다 自力健康器의 效力을宣傳하고잇습니다。

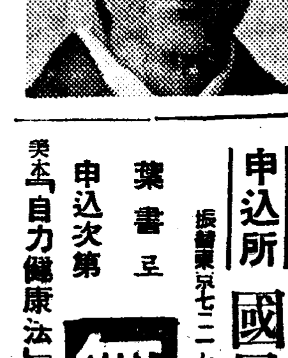

五年來의괴롬도
五年來의病弱이 自力健康器의 德으로 나날이快癒되어 只今은 完全히健康을 回復하여서 家族과함께 가튼飮食을 먹게되엇스니이런기쁜일은업습니다 秋田縣自利郡自□村兩寺前 安倍ふさの

自力健康器 家庭用 十二圓 (送料內地二十六錢 滿洲十三圓半)
申込所 帝國敎育會館內 東京神田一ツ橋二ノ五 國民保健振興會
振替東京七二二七番 電話神田(四二)二〇、四七九四

葉書로 申込次第 美本『自力健康法』을一家一冊限無代郵送함
無代進呈

益益大好評! 大評判!
全國一流藥店데파─트에有함
◆가짜가잇스니注意

松竹映畫 明治座
16日より上映時間表
姉の秘密 12・08 3・21 6・40
ニュース映畫 月報 10・00 1・13 4・20 7・40
グレート・ワルツ豫告篇
テキサス人 10・40 1・53 5・00 8・23
次週上映 〃女人新生〃 〃海國魂〃

若草東寶映畫劇場
10月17日より20日まで(大祭・早朝興行)(九時開場・九時半上映 早朝割引・開映時間まで)
自動車の話 ニュース 12・30 3・50 7・10
東京ブルース 9・30 12・50 4・10 7・30
ニュース 10・35 1・55 5・15 8・35
地中海 2・05 5・25 8・45
次週上映 (ロッパ歌の都へ行く・ブラウンのGメン)

京劇 大衆席 三〇錢
十五日ヨリ十九日マデ
男一匹
愛染格子
大每・東日ニュース上映

大陸劇場
10月13日より上映時間表
ニュース 10・30 1・23 4・11 7・15
地下の怪盜 10・50 1・43 4・31 7・37
榮華縮卷 11・55 2・48 5・36 8・42
次週上映 螢の光 〃妻の女秘密〃

黃金座
十四日 十八日
夫の日記 10・30 2・15 6・10
鋪道の戰線 11・35 3・20 7・15
ニュース 12・30 4・15 8・20
牢獄の花嫁 12・40 4・25 8・30

桃花劇場
十月十七日─十九日 晝夜二回 一時・七時十五分
大每ニュース
◇松竹大船超特作 或ル女の道 監督 原研吉 主演 坪内美子 齋藤達雄 三浦光子
◇獨逸ウファ超特作 覇者は挑む 監督 ゲルハルト・ランプレヒト 主演 ハンス・アルバース カリンハルト
◇樂國記錄映畫 國際間諜團

東洋劇場
豪華船 鮮京公演 十七日부터
殷鶴山作『人生의香氣』三幕
洞里에 殉情의 音樂家는가르든 少女를出世식히기爲하야 모든犧牲을다하엿다 그러나 出世한後 人氣가衝天해진 그女子는 恩人이며 約婚者인 그에게 엇더케對햇슬가? 보라! 이劇을通하야 朝鮮의 젊은이들의 現實生活에對한虛僞와 眞實의두가지길을!!
宋影作『黃金山』一幕二場 (朝鮮日報綴行、朝鮮戲曲集所載)
近日上映 李曙鄕作『男性對女性』三幕五場 南宮雲作『飛雨千里』四幕七場
電話光二 四五四 一五九五番

新富座
十月十七日─十九日 晝夜二回 一時・七時十五分
讀賣ニュース
◇松竹大船超特作喜劇 娘よ何故さからうか 監督 野村浩將 主演 佐野周二 高杉早苗
◇パラマウント社特作 西部活劇 追擊三人組 監督 ハワード・ブレザートン 主演 ウイリアム・ボイド
◇新興キネマ社特作 御存じ紫頭巾 監督 木村 主演 羅門光三郎 松浦妙子

會寧劇場에서
十月十六日부터 演劇號
新作劇本發表週間! 多恨 朴順女 女史의 性格舍은 演技를 乞期待!
YKH 스윙그·알뺍岔
東洋의씨리─템플 當年六歲少女歌姬 金吉子孃 熱演
相對役 金順德孃
會寧 會寧劇場

第一劇場
メトロ・ゴールドウイン・メーヤー超特作 桑港(サンフランシスコ) 監督 W・S・ヴァンダイク 原作 ロバート・ホプキンス 主演 クラーク・ゲーブル ジャネット・マクドナルド
製作企劃 朝鮮水產會 指揮後援 朝鮮總督府 海の光 主演 金一海 金鏈
全勝キネマ時代劇特作 蝙蝠安 主演 松本榮三郎
各社ニュース

朝光 十一月號

定價 四十錢

京城府太平通一丁目六一 朝鮮日報社出版部發行 振替京城五八七八

韓末政界와 朴泳孝 …… 申奭鎬

朴泳孝侯가 波瀾만흔 一生을 지난 九月二十一日로써 끗막엇다。어제 開化黨을 만드러 革新하려든 過去의 波瀾만흔 政治生活을 中心으로 侯의 生活과 그當時 韓末政界의 風雲을 엮근 이글이야말로 누구나 한번 읽고 風雲만흔 過去朝鮮의 面貌를 엿볼지어다

甲申政變의 原因과 結果 …… 黃義敦

甲申政變이 朝鮮最近世史에 잇서서 뚜렷한 改革運動이엇든 것은 누구나 否認못할 事實일진대 이 原因은 어데잇스며 이 結果는 어찌되엿는지 지나간 過去이나 이것을 한번 알어본다는 것은 크게 後世人의 興味만에 끈칠것이아니다 이글을 읽고 歷史의 片鱗을 아는 同時에 주먹이 주어지는 그 波瀾萬丈의 그當時政治形態를 엿볼지이다

第二次大戰의 前途 …… 咸尙勳
第二次大戰과 蘇聯 …… 李甲燮
第二次大戰과 米國의 態度 …… 金明植
第二次大戰과 伊蘇米의 態度 …… 溫樂中

大戰回顧 葉書回答

△權相老 △金明植 △文世榮 △金興濟 △金東仁 △金鳴善 △金晟鎭 △安浩相 △張赫宙 △金復鎭

▲朝光放送室 ▲常識試驗問題 ▲微笑室 ▲旅行地推薦 ▲編輯後記

▲高麗映畫의 今後 …… 李創用

▲旱害와 救濟（卷頭言）

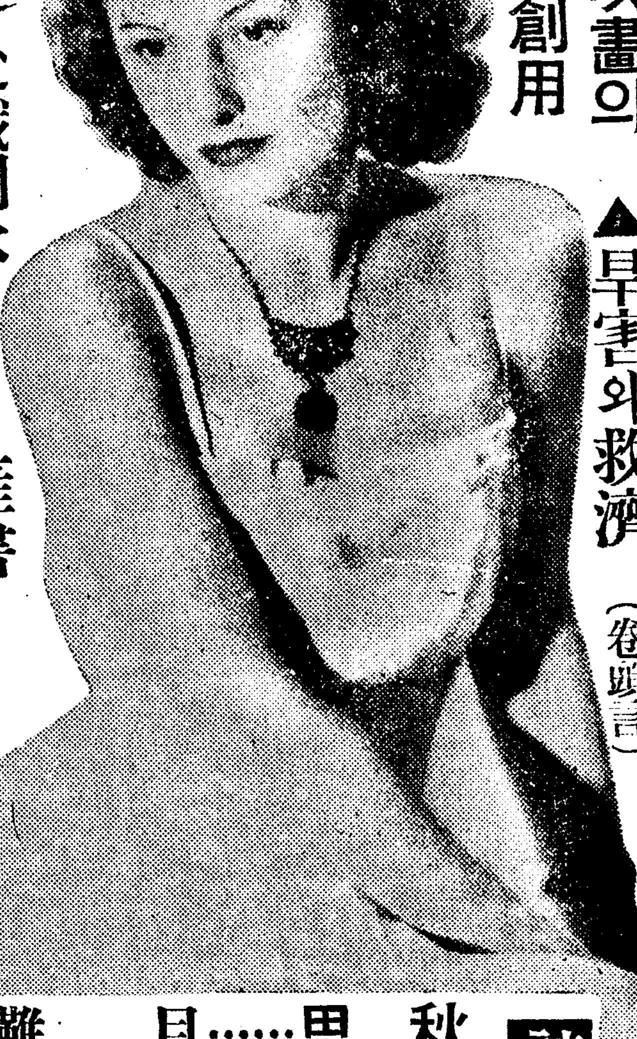

（가을바람에 부치는 편지）

赴戰湖水 …… 毛允淑

雁書 …… 朴魯甲

詩壇

秋思 …… 月灘

心境 …… 岸曙

가을 …… 金東鳴

結婚과 姙娠座談會

醫學博士 尹致旺 · 醫學博士 尹泰權 · 醫學博士 金錫煥

事變處理와 經濟調整 …… 金明植

汪兆銘과 新生支那 …… 成仁基

價格停止斷行 …… 李健赫

記憶에 남은 弟子들 …… 金億

南大門記 …… 方鐘鉉

古文硏究私辯 …… 梁柱東

古文硏究의 態度 …… 安自山

再登白雲臺記 …… 兪鎭午

R의 消息 …… 李孝石

隨筆

畜犬의 辯 …… 金煥泰

두꺼비說話의 精神 …… 金東里

榜靑 …… 朴榮濬

心波臕膅 …… 金大鳳

短篇小說 **이런男妹** …… 蔡萬植 · 崔木朗畫

長篇小說 **禁斷의 流域** …… 鄭飛石（金熊超畫）

長篇小說 **防波堤** …… 咸大勳 · 鄭玄雄畫

燕京遊記 …… 文章郁

김장 당그는 法 …… 洪善約

書報 ◎我南支海軍의偉容 ▲歐洲大動亂 ▲朴泳孝侯薨去 ▲映畫授業料

波蘭問題特輯

波蘭旗下에서（駐日波蘭大使夫人）…… 쓰피야、듀로메르女史

波蘭獨立史 …… 金庠基

波蘭文壇의 프로필 …… 鄭寅燮

波蘭은 어떤곳 …… 金贊龍

波蘭의 美術 …… 鄭玄雄

酒中交友錄（續）…… 金晉燮

第一次世界大戰特輯

大戰과 交戰國의 經濟 …… 朴克采

大戰과 軍略 …… 朴聖一

大戰과 毒瓦斯 …… 金雄奎

大戰과 倫敦空襲記 …… 李靑山

大戰이 나흔 映畫 …… 安夕影

大戰과 佛蘭西文學 …… 李軒求

大戰과 獨逸文學 …… 金史朗

大戰과 英國文學 …… 金煥泰

나의 敎育半生記 …… 崔奎東